

**RELATÓRIO DE  
ATIVIDADES  
2018-2020**  
SUMÁRIO EXECUTIVO



Rede de Filantropia  
para a Justiça Social

## **Rede de Filantropia para a Justiça Social**

Graciela Hopstein  
Coordenação executiva

Betina Sarue  
Assessoria de programas

Milena Peres  
Gerência de operações

### **Comitê Gestor**

Ana Valéria Araújo  
Superintendente do Fundo Brasil de Direitos Humanos

Harley Nascimento  
Fundador e coordenador geral do Fundo Positivo

Henrique Silveira  
Coordenador geral da Casa Fluminense

### **Organizações Membros**

Casa Fluminense  
Fundo Baobá para Equidade Racial  
Fundo Brasil de Direitos Humanos  
Fundo Brasileiro de Educação Ambiental - FunBEA  
Fundo Social ELAS+  
Fundo Positivo  
Fundo Casa Socioambiental  
Instituto Comunitário Baixada Maranhense  
Instituto Clima e Sociedade - iCS  
Instituto Comunitário Grande Florianópolis - ICOM  
Instituto Sociedade, População e Natureza – ISPN  
Redes da Maré  
Tabôa Fortalecimento Comunitário



## Expediente

Coordenação geral  
Graciela Hopstein

Pesquisa e dados  
Milena Peres

Sistematização de conteúdo e redação  
recontar | Ana Letícia Silva e Luciana Aguiar

Revisão  
Caio C. Maia

Fotos  
Acervo RFJS

Projeto gráfico  
mercurio.studio | Danilo De Paulo  
apeku.com.br | Milena Peres

Todo o material publicado neste relatório está sob a licença Creative Commons CCBY.4.0 podendo ser reproduzido sem autorização prévia da Rede de Filantropia para a Justiça Social, desde que citando a fonte original, inclusive autor do texto ou da foto quando for o caso. Para obras derivadas, deve-se licenciá-las também em CCBY.4.0

## APOIO



Instituto C&A





# Relatório de Atividades

## 2018-2020

Este relatório apresenta as atividades desenvolvidas pela Rede de Filantropia para a Justiça Social entre os anos 2018 e 2020.

A Rede é um espaço que reúne fundos temáticos, comunitários e fundações comunitárias, organizações doadoras (grantmakers) que apoiam diversas iniciativas da sociedade civil nas áreas de justiça social e direitos humanos.

Sua missão é “fortalecer as organizações da sociedade civil brasileira que trabalham com direitos humanos, raciais, de gênero, socioambientais e desenvolvimento comunitário através de ações que visem a ampliação da filantropia para a justiça social”.

# Linha do tempo

## 2018-2020

A seguir, destaques anuais de atuação da Rede estão colocados em uma linha do tempo, como um breve sobrevoo. Logo após, um detalhamento de atividades desenvolvidas mostrará o caminho e o acúmulo de experiências da Rede de Filantropia para a Justiça Social nesse período.



### 2018

## Organização e consolidação institucional

*2018 foi um tempo de reconhecimento para a Rede de Filantropia para a Justiça Social como um ator relevante no campo da filantropia brasileira, principalmente para os parceiros locais.*

### PRINCIPAIS REALIZAÇÕES

- Planejamento operacional
- Publicação: “Filantropia de justiça social, sociedade civil e movimentos sociais no Brasil”
- Dois novos membros: Instituto Clima e Sociedade – iCS e Tabôa Fortalecimento Comunitário
- Seminário em parceria com a Rede Próspera e o Fundo Social ELAS: “Filantropia para Justiça Social: Investindo nas mulheres e nos direitos socioambientais”, no Rio de Janeiro
- Encontro de Filantropia Comunitária em parceria com o GIFE – Grupo de Institutos, Fundações e Empresas



**2019**

## **Articulação e representatividade**

*2019 foi um ano em que a Rede de Filantropia para a Justiça Social se fortaleceu a partir de articulações contínuas com atores estratégicos relacionados ao ecossistema filantrópico no Brasil e internacionalmente.*

### **PRINCIPAIS REALIZAÇÕES**

- Dois novos membros: Casa Fluminense e Instituto Sociedade, População e Natureza – ISPN
- Publicação: “Debates e reflexões sobre a filantropia no Brasil”, em parceria com Philanthropy for Social Justice and Peace – PSJP
- Seminário “Expandindo e Fortalecendo a Filantropia Comunitária no Brasil”, em parceria com o GIFE – Grupo de Institutos, Fundações e Empresas, em São Paulo
- Publicação e vídeo: “Expandindo e fortalecendo a filantropia comunitária no Brasil”
- Parcerias com Funders’ Initiative for Civil Society – FICS, Porticus e Inter-American Foundation – IAF
- Construção da Teoria de Mudança e Planejamento Estratégico 2019-2024 da RFJS

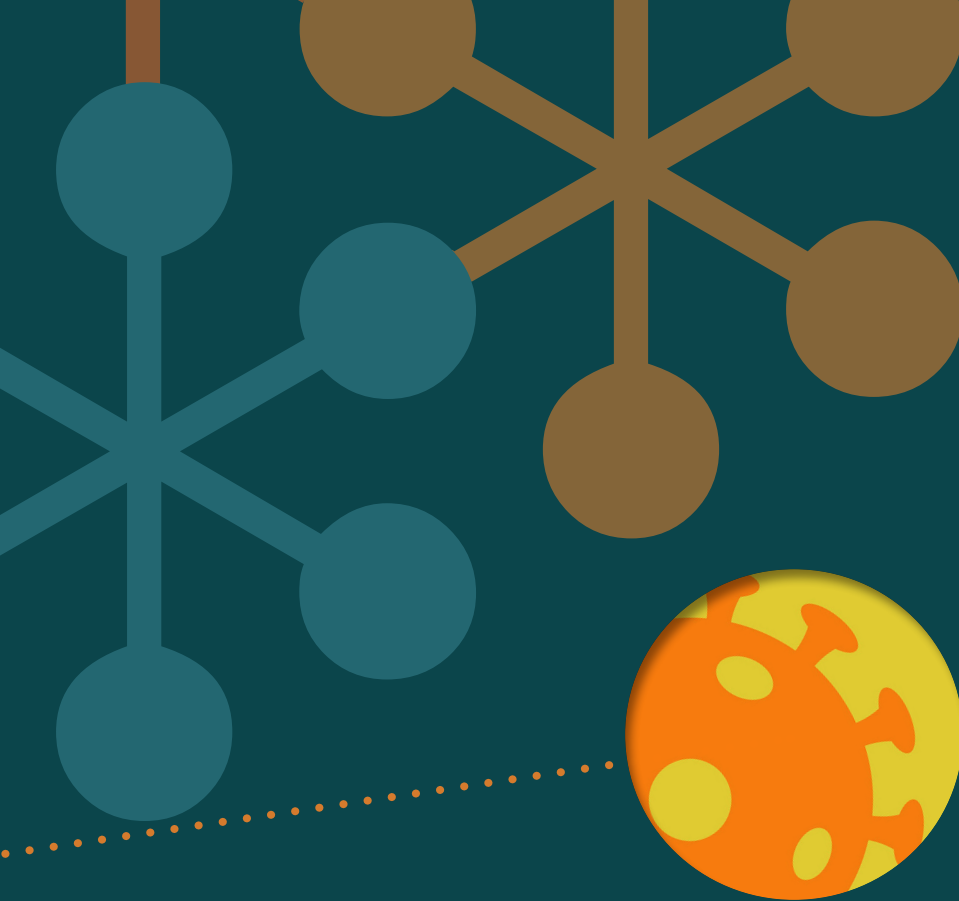

**2020**

## **Fortalecimento da Rede de Filantropia para a Justiça Social no campo**

*O desenvolvimento de iniciativas relacionadas às áreas programáticas implicou o fortalecimento estratégico da RFJS em 2020.*

### **PRINCIPAIS REALIZAÇÕES**

- Programa de fortalecimento da RFJS, envolvendo dois subprogramas: Programa de Fortalecimento de Capacidades e Programa de Apoio
- Frente Covid-19 no site institucional, apresentando as iniciativas conduzidas pelas organizações membros
- Integração do comitê estratégico do Estudo e Publicação: Impacto da Covid-19 nas OSCs Brasileiras
- Proposta para o programa Doar para Transformar
- Dois novos membros: Fundo Brasileiro de Educação Ambiental – FunBEA e Redes da Maré
- Painel Filantropia e Movimentos Sociais, em parceria com o GIFE – Grupo de Institutos, Fundações e Empresas
- Comunicação: blog no site institucional, produção de artigos originais, publicação de textos das organizações membros e de parceiros, newsletters mensais, posts diários em redes sociais



## A Rede em números

Desde 2018, a Rede vem realizando pesquisas anuais junto aos seus membros com a finalidade de mapear e produzir informações sobre a sua atuação para poder contar com uma base de dados atualizada que permita a construção de séries históricas, mas principalmente para dar visibilidade ao trabalho realizado no campo da filantropia brasileira, com foco nas áreas de justiça social, direitos humanos e desenvolvimento comunitário. Apresentamos algumas tendências:

### **UMA REDE EM EXPANSÃO**

6 novas instituições passaram a integrar a Rede entre 2018 e 2020, somando na atualidade 13 organizações membros.

## QUANTIDADE DE ORGANIZAÇÕES MEMBRO DA RFJS, POR ANO

ANO	QUANTIDADE DE ORGANIZAÇÕES
2018	9*
2019	11**
2020	13***

\* Fundo Brasil de Direitos Humanos, Fundo Baobá para Equidade Racial, Fundo CASA Socioambiental, Instituto Comunitário Grande Florianópolis – ICOM, Instituto Comunitário Baixada Maranhense, Fundo Positivo, Instituto Clima e Sociedade – iCS, Tabôa Fortalecimento Comunitário.

\*\* Inclusão da Casa Fluminense e Instituto Sociedade, População e Natureza – ISPN

\*\*\* Inclusão do Fundo Brasileiro de Educação Ambiental – FunBEA e Redes da Maré

## FUNDOS LOCAIS CRIADOS PREDOMINANTEMENTE A PARTIR DOS ANOS 2000

PERÍODO	QUANTIDADE DE ORGANIZAÇÕES CRIADAS POR PERÍODO
1997-2001	2
2002-2006	3
2007-2011	4
2012-2016	4

FONTE PESQUISA “A ATUAÇÃO DAS ORGANIZAÇÕES MEMBROS NOS ANOS DE 2019 E 2020” (RFJS, 2021)

A maioria das organizações membro foi fundada a partir dos anos 2000, momento em que a cooperação e a filantropia internacional iniciam um processo de retirada do Brasil, deixando um vácuo de financiamento de iniciativas da sociedade civil, em parte coberto por fundos nacionais – temáticos e comunitários – principalmente nas áreas de justiça social e direitos humanos.



## Volume crescente de recursos doados para sociedade civil

A pesquisa realizada pela Rede levantou informações tanto sobre doações diretas, vinculadas ao repasse de recursos financeiros, como indiretas, envolvendo o financiamento de atividades de fortalecimento de capacidades, apoios para custos operacionais, etc.

No ano de 2020, um montante de **R\$ 94.001.365,01** foi doado diretamente para a sociedade civil, valor que representa **100% de aumento** com relação às doações do ano anterior (**R\$ 48.825.036,90 doados em 2019**). Esses dados são significativos, levando em conta a crise econômica e política que o Brasil vem enfrentando e que impacta o setor no que diz respeito à sustentabilidade financeira e institucional das organizações sociais, principalmente daquelas que atuam no campo de defesa de direitos e sofrem de forma visível (tanto pela falta de recursos como pelo fechamento de espaços cívicos) na atual conjuntura política.

## DOAÇÕES DIRETAS E INDIRETAS DAS ORGANIZAÇÕES MEMBRO DA RFJS, POR PERÍODO E ANO

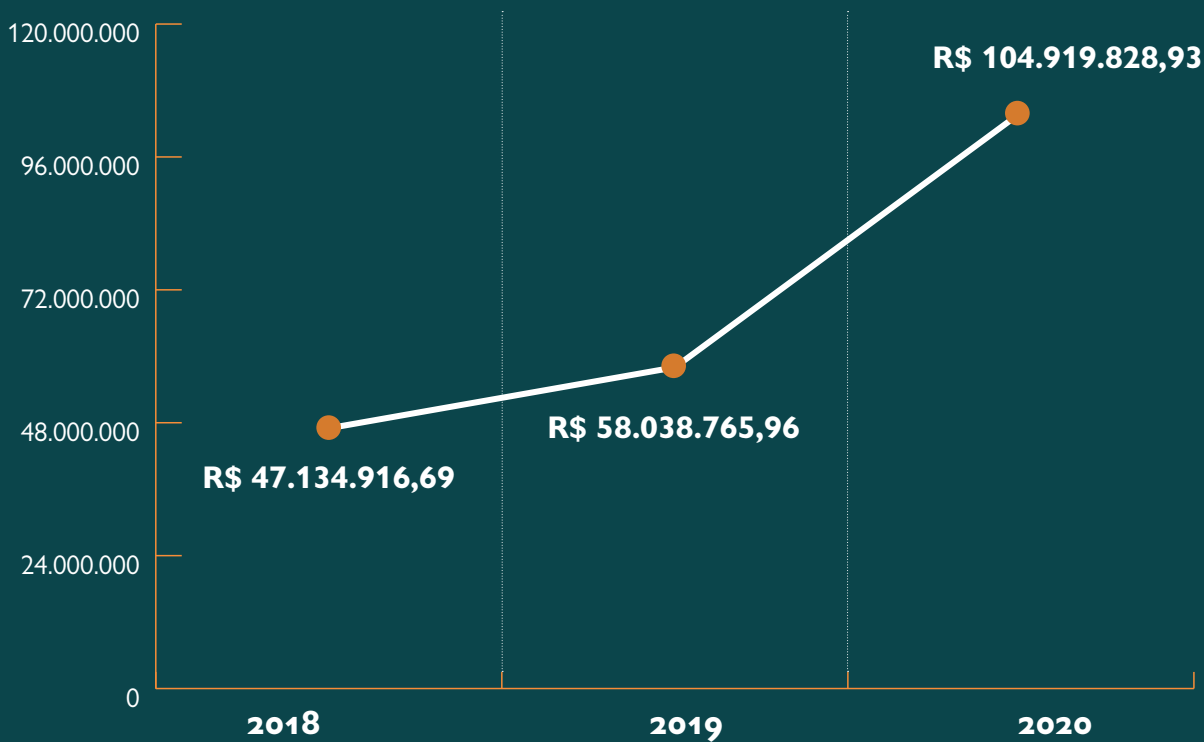

FONTE PESQUISA "A ATUAÇÃO DAS ORGANIZAÇÕES MEMBROS EM 2018" (RFJS, 2019) E PESQUISA "A ATUAÇÃO DAS ORGANIZAÇÕES MEMBROS NOS ANOS DE 2019 E 2020" (RFJS, 2021).

## DOAÇÕES DIRETAS E INDIRETAS DAS ORGANIZAÇÕES MEMBRO DA RFJS, POR PERÍODO E ANO

	DESDE A CRIAÇÃO ATÉ 2017*	NO ANO DE 2018	NO ANO DE 2019	NO ANO DE 2020	TOTAIS
<b>DOAÇÕES DIRETAS</b>	R\$148.542.179,23	R\$35.290.230,91	R\$48.825.036,90	R\$94.001.365,01	<b>R\$326.658.812,05</b>
<b>DOAÇÕES INDIRETAS</b>	R\$45.893.741,27	R\$11.844.685,78	R\$9.213.729,06	R\$10.918.463,92	<b>R\$77.870.620,03</b>
<b>TOTAIS</b>	<b>R\$194.435.920,50</b>	<b>R\$47.134.916,69</b>	<b>R\$58.038.765,96</b>	<b>R\$104.919.828,93</b>	<b>R\$404.539.432,08</b>

FONTE PESQUISA “A ATUAÇÃO DAS ORGANIZAÇÕES MEMBROS EM 2018” (RFJS, 2019) E PESQUISA “A ATUAÇÃO DAS ORGANIZAÇÕES MEMBROS NOS ANOS DE 2019 E 2020” (RFJS, 2021).

VALOR ACUMULADO DESDE  
A CRIAÇÃO ATÉ 2017\*

**R\$ 194.435.920,50**

TOTAL DE DOAÇÕES DIRETAS  
E INDIRETAS

**R\$ 404.539.432,08**

\* As organizações Redes da Maré e Fundo Brasileiro de Educação Ambiental – FunBEA integraram a Rede de Filantropia para a Justiça Social após a realização da Pesquisa “A Atuação das organizações membros em 2018” e não participam da composição desta coluna.

## DOAÇÕES DIRETAS E APOIOS DAS ORGANIZAÇÕES MEMBRO DA RFJS, POR PERÍODO E ANO

PERÍODO	DOAÇÕES DIRETAS	APOIOS
DESDE A CRIAÇÃO ATÉ DEZEMBRO DE 2018	R\$ 183.832.410,14	4.881
NO ANO DE 2019	R\$ 48.825.036,90	685
NO ANO DE 2020	R\$ 94.001.36,01	2.049
<b>TOTAIS</b>	<b>R\$ 326.658.812,05</b>	<b>7.615</b>

FONTE PESQUISA “A ATUAÇÃO DAS ORGANIZAÇÕES MEMBROS NOS ANOS DE 2019 E 2020” (RFJS, 2021).

Olhando para a trajetória das doações realizadas pelas organizações membros da Rede, é possível afirmar que as organizações que a integram representam uma fonte significativa do financiamento às organizações de base, que atuam na defesa de direitos junto a minorias políticas no país.

É importante ressaltar aqui que as doações realizadas pelas organizações membros da Rede – tanto as diretas como as indiretas – implicam o repasse de recursos para as bases, isto é, uma vez doados, são geridos por lideranças, coletivos e organizações sociais de natureza diversa.

## Grantmaking: diversidade de estratégias de apoio

### ESTRATÉGIAS DE APOIO DAS ORGANIZAÇÕES MEMBROS DA RFJS

ESTRATÉGIAS DE APOIO	QUANTIDADE DE ORGANIZAÇÕES QUE UTILIZAM CADA ESTRATÉGIA	% DO TOTAL DE ORGANIZAÇÕES QUE UTILIZAM CADA ESTRATÉGIA
EDITAIS/ CONCURSOS DE PROJETOS	11	84,6%
CARTA-CONVITE PARA PÚBLICOS ESPECÍFICOS	8	61,5%
APOIO DIRETO ATRAVÉS DE FUNDOS OU AÇÕES EMERGENCIAIS	11	84,6%
APOIO DIRETO ATRAVÉS DE PORTFÓLIOS	3	23,1%

FONTE PESQUISA “A ATUAÇÃO DAS ORGANIZAÇÕES MEMBROS NOS ANOS DE 2019 E 2020” (RFJS, 2021)

Com relação às estratégias de apoio, é interessante observar que a maioria das organizações membros organiza editais (84,6%) para a seleção de projetos, bem como cartas-convite para públicos específicos (61,5%). Chama a atenção o destaque de ações emergenciais, já que 84,6% dos membros vêm realizando apoios de forma estratégica para organizações, ativistas e lideranças em situação de risco e/ou vulnerabilidade.



Rede de Filantropia  
para a Justiça Social